

REF: Aprueba convenio de continuidad, transferencia de fondos y ejecución área mujer y trabajo-Programa Mujeres Jefas de Hogar del Servicio Nacional de la Mujer y La Equidad de Género e Ilustre Municipalidad de Longaví.

LONGAVI, 20 MAYO 2022

DECRETO MUNICIPAL N° 760

VISTOS:

El Decreto Alcaldicio N° 772, de fecha 29 de junio de 2021, por medio del cual, asume como Alcalde de la comuna de Longaví, don Cristian Menchaca Pinochet, para el periodo comprendido entre el 28 de junio de 2021 y el 06 de diciembre 2024.

El Decreto Municipal N° 791, de fecha 11 de junio de 2021 que delega las atribuciones alcaldicias y la facultad de firmar bajo la fórmula "Por orden del Sr. Alcalde", en el Administrador Municipal.

El Decreto Alcaldicio N° 319, de fecha 07 de julio de 2022, mediante el cual asume como Secretaria Municipal Suplente a la Sra. Nancy Chávez Peña, a partir del día lunes 11 de abril de 2022.

El Convenio suscrito entre el Servicio Nacional de la Mujer y la Equidad de Género y la Ilustre Municipalidad de Longaví, de fecha 31 de diciembre de 2021.

La Resolución Exenta N° 35, de fecha 03 de enero de 2022, Aprueba convenio de continuidad, transferencia y ejecución SernamEG para el Programa Mujer Jefa de Hogar, año 2022.

La aprobación de la modificación del convenio de continuidad, transferencia de fondos y ejecución del Programa Mujeres Jefas de Hogar del Servicio Nacional de la Mujer y La Equidad de Género e Ilustre Municipalidad de Longaví, realizada en sesión ordinaria del Honorable Concejo Municipal con fecha 06 de abril del 2022.

Las facultades que me confiere la Ley N°18.695, Orgánica Constitucional de Municipalidades y sus modificaciones.

CONSIDERANDO:

Que el Servicio Nacional de la Mujer y Equidad de Género, atendiendo a su misión institucional, desarrolla un conjunto de modelos programáticos, tendientes a fortalecer las autonomías de las mujeres en el ámbito físico, mediante la promoción de los derechos sexuales y reproductivos en concordancia con sus modelos de vida respetando la diversidad de las personas, en el ámbito económico, a través de la promoción de su incorporación al mundo del trabajo remunerado y, el ámbito político, mediante la implementación de planes y programas que promuevan sus derechos ciudadanos, el fomento del liderazgo y la participación incidente en espacios de decisión política, social, económica y cultural del país. Por tanto, en este marco SernamEG desarrolla, entre otros,

los siguientes modelos programáticos como Mujeres Jefas de Hogar, Mujer, Ciudadanía y Participación, entre otros.

DECRETO:

APRÚEBESE, el convenio de continuidad, transferencia de recursos para la ejecución de modelo Programático Mujeres Jefas de Hogar, suscrito con fecha 31 de diciembre de 2021, celebrado entre el Servicio Nacional de la Mujer y Equidad de Género (SERNAMEG) y la Ilustre Municipalidad de Longaví.

Duración: Desde el 03 de enero de 2022 hasta el 31 de diciembre de 2022.

Monto: (1) El servicio Nacional de la Mujer y la Equidad de Género transferirá a la Ilustre Municipalidad de Longaví la suma de:

\$15.000.000 (trece millones quinientos mil pesos). Por concepto del Programa Mujer Jefa de Hogar.

(2) Los montos indicados. Según el convenio dará derecho a la Municipalidad de Longaví a pagar gastos de: honorarios, alimentación y bebidas, materiales de uso y consumo, gastos de traslado, publicidad y difusión, otros gastos operacionales.

DESIGNESE, responsable técnico de la ejecución del convenio al Sr. Richard Elgueta Elgueta y responsable financiero al Sr. Carlos Encina Villalobos.

ANÓTESE, COMUNÍQUESE, CUMPLASE Y ARCHÍVESE

NANCY CHAVEZ PEÑA
SECRETARIA MUNICIPAL

"Por Orden del Sr. Alcalde"

LUIS ÁLVAREZ ORTEGA
ADMINISTRADOR MUNICIPAL

R. Elgueta/C. Cisterna
DISTRIBUCION

- Dirección Regional SernamEG
- Administración y Finanzas
- Archivo Oficina de Partes.
- Archivo Dideco.

CONTROL
INTERNO

SECRETARIO
MUNICIPAL

Decreto: M
Nº 760-22



**CONVENIO DE CONTINUIDAD TRANSFERENCIA DE FONDOS Y EJECUCIÓN
SERVICIO NACIONAL DE LA MUJER Y LA EQUIDAD DE GÉNERO**

DIRECCIÓN REGIONAL DEL MAULE

"PROGRAMA MUJERES JEFAS DE HOGAR"

E

ILUSTRE MUNICIPALIDAD DE LONGAVI

En Talca, a 31 de diciembre de 2021, entre el **Servicio Nacional de la Mujer y la Equidad de Género**, R.U.T. N° 60.107.000-6, servicio público funcionalmente descentralizado, a través de su Dirección Regional del Maule, representada por su Directora Regional doña ANTONIETA MORALES HERRERA, cédula nacional de identidad N° 14.020.840-K, ambos con domicilio en 1 Sur N° 531, de la comuna Talca, en adelante indistintamente denominado también "**SernamEG**" o el "**Servicio**", por una parte; y por la otra, la Entidad Ejecutora, la I. Municipalidad de Longaví, en adelante, "el Municipio" o "la entidad ejecutora", R.U.T. N° 69.130.600-3, representada por su Alcalde don CRISTIAN ENRIQUE MENCHACA PINOCHET, cédula nacional de identidad N° [REDACTED], ambos con domicilio en calle 1 Oriente N° 224, comuna de Longaví, se celebra el siguiente convenio de continuidad Transferencia de Fondos y Ejecución.

PRIMERO: ANTECEDENTES

Que, el Servicio Nacional de la Mujer y la Equidad de Género, es un servicio público, funcionalmente descentralizado, dotado de personalidad jurídica y de patrimonio propio, que se relacionará con el Presidente de la República por intermedio del Ministerio de la Mujer y la Equidad de Género; y tiene por objeto, ejecutar las políticas, planes y programas que le encomiende el mencionado Ministerio.

Que, el SernamEG, tiene como misión fortalecer las autonomías y ejercicio pleno de los derechos y deberes de la diversidad de mujeres, a través de la implementación y ejecución de Políticas, Planes y Programas de Igualdad y Equidad de Género, considerando el enfoque territorial, y aportando al cambio cultural que se requiere para alcanzar una sociedad más igualitaria entre mujeres y hombres en el país.

Que, uno de sus objetivos estratégicos del SernamEG, es fortalecer la autonomía económica de las mujeres mediante la implementación de iniciativas, acciones y programas con pertinencia cultural y territorial, que promuevan la generación de ingresos, el acceso y

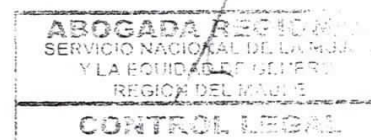



control de sus recursos, su incorporación, permanencia y desarrollo en el mundo del trabajo remunerado -en el marco del trabajo decente- potenciando su empoderamiento individual y colectivo.

Que, dicho objetivo se concreta a través del Área Mujer y Trabajo, en cuyas líneas programáticas se encuentran los Programas Mujeres Jefas de Hogar, Programa 4 a 7, Programa Mujer Emprende y la línea de acción estratégica Buenas Prácticas Laborales con Equidad de Género.

Por su parte, en conformidad a la Ley 18.695 Orgánica Constitucional de Municipalidades, la Municipalidad es una corporación autónoma de derecho público con personalidad jurídica y patrimonio propio, cuya finalidad es satisfacer las necesidades de la comunidad local y asegurar su participación en el progreso económico, social y cultural de la respectiva comuna. La misma Ley en su artículo 4º establece: *"Las municipalidades, en el ámbito de su territorio, podrán desarrollar, directamente o con otros órganos de la Administración del Estado, funciones relacionadas con: b) La salud pública y la protección del medio ambiente; c) La asistencia social y jurídica; k) La promoción de la igualdad de oportunidades entre hombres y mujeres. j) El desarrollo, implementación, evaluación, promoción, capacitación y apoyo de acciones de prevención social y situacional, la celebración de convenios con otras entidades públicas para la aplicación de planes de reinserción social y de asistencia a víctimas, así como también la adopción de medidas en el ámbito de la seguridad pública a nivel comunal, sin perjuicio de las funciones del Ministerio del Interior y Seguridad Pública y de las Fuerzas de Orden y Seguridad"*.

Que la **I. MUNICIPALIDAD DE LONGAVI** ha solicitado la implementación del programa Mujeres Jefas de Hogar en su comuna, toda vez que cumple con los parámetros esperados en Orientaciones técnicas de programa, presenta proyecto comunal detallado e interés real de llevar a cabo dicho programa para las mujeres de la misma, lo cual lo hace viable su ejecución para el periodo del año 2022.

Adicionalmente el municipio ejecutó el año 2021 el programa en su comuna y de acuerdo a su evaluación técnica, dicha ejecución fue favorable, evidenciando el potencial de mejora que significa para las mujeres de la misma tener el programa en dicho territorio, por lo que en virtud de lo anterior, ambas partes comparten los objetivos de contribuir al desarrollo social de la comuna y de las mujeres en sí, el programa genera un aporte significativo orientado a la equidad de género, la igualdad de derechos, la eliminación de toda forma de discriminación arbitraria contra las mujeres y la autonomía económica de ellas en la comuna, lo que hace deseable continuar la labor iniciada, por lo que se sustenta la decisión de firma de su continuidad para el año 2022 convenio directo que se sustenta en relación a la priorización y focalización de las usuarias y del territorio.

En este orden de ideas, la Dirección Regional del Maule del Servicio Nacional de la Mujer y la Equidad de Género, y la I. Municipalidad de Longaví, suscribieron con fecha

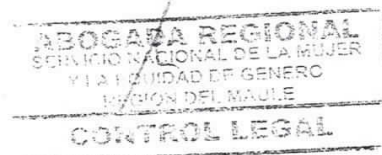



17 de marzo del año 2021 modificación de convenio de transferencia de fondos y ejecución para la ejecución del Programa Mujer trabajadora jefa de hogar durante el periodo del año 2021, según consta de Resolución Exenta N° 55/VII Reg., de fecha 17 de marzo del mismo año, de esta Dirección Regional la que tuvo por aprobado este acuerdo de voluntades, y en irrestricto cumplimiento de parte del SernamEG, de las obligaciones que le han sido encomendadas por el ordenamiento jurídico, se ha estimado que para no afectar la prestación de la política pública del Servicio en la comuna en comento y así dar continuidad a la ejecución ya iniciada, se debe proyectar la ejecución del programa, firmando convenio de continuidad para el periodo del año 2022.

SEGUNDO: MARCO REGULATORIO

La ejecución del Programa se regirá por los siguientes documentos que son parte integrante del presente convenio:

1. Resolución N° 30 del año 2015 de la Contraloría General de la República, o la norma que la reemplace o complemente.
2. Resolución aprobatoria del presente **Convenio de Continuidad Transferencia y Ejecución**, y las resoluciones aprobatorias de las respectivas modificaciones que se suscriban durante la vigencia del convenio.
3. Resolución aprobatoria de las **Orientaciones Técnicas vigentes del Programa** y el acto administrativo regional que lo adecue en conformidad a las facultades delegadas, en caso de corresponder.
4. **El Proyecto Comunal del Programa, en adelante Proyecto.**
Para estos efectos se entiende por **proyecto comunal**, la propuesta del ejecutor para desarrollar en Longaví, Región del Maule, el dispositivo, en estricto cumplimiento del presente convenio y de las orientaciones técnicas vigentes de SernamEG.
5. En lo no regulado expresamente en el presente convenio por el Manual de Rendición de Cuentas vigente del SemamEG.
6. Carta Compromiso del Ejecutor.

En el caso de contradicción entre un instrumento y otro, primará de acuerdo al orden de prelación precedentemente establecido, el cual se ha dispuesto respetando el principio de jerarquía normativa. Asimismo, el ejecutor declara conocer expresamente todos estos antecedentes.

TERCERO: OBJETO

Que, conforme a los objetivos y fines, el EJECUTOR se compromete a implementar y ejecutar en el territorio que se acuerda en las cláusulas siguientes, el modelo programático de SernamEG, según las orientaciones técnicas vigentes del Programa Mujeres Jefas de Hogar y cuyo modelo se detallará en las cláusulas siguientes.

CUARTO: OBJETIVOS DEL PROGRAMA

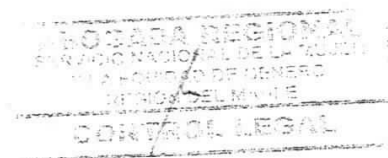



1. OBJETIVO GENERAL

Contribuir al fortalecimiento de la autonomía económica de las mujeres jefas de hogar, a través de la entrega un conjunto de herramientas que les permitan generar, gestionar ingresos y recursos propios a partir del trabajo remunerado, el acceso a la oferta pública y de oportunidades de conciliación trabajo remunerado, doméstico y de cuidados.

2. OBJETIVOS ESPECÍFICOS

- a. Desarrollar capacidades y habilidades laborales de las jefas de hogar, a través de talleres de formación para mejorar sus condiciones para el trabajo remunerado tanto dependiente como independiente.
- b. Articular con la institucionalidad pública y privada el acceso de las participantes a la oferta existente para mejorar sus oportunidades de desarrollo en el trabajo dependiente como independiente de acuerdo a sus necesidades y demandas y a través de la consecución del proyecto laboral elaborado por las mujeres jefas de hogar participantes del programa.

QUINTO: FOCALIZACIÓN

El programa está dirigido a:

Mujeres Jefas de Hogar. Se entiende por jefa de hogar la mujer que es económicamente activa, tiene responsabilidades familiares y es el principal sustento económico del hogar. Se incluirá, además, a las mujeres que están en la condición de Trabajadora Jefa de Núcleo Secundario (mujer económicamente activa que vive al interior de un hogar que tiene un jefe o jefa distinto a ella, pero con su aporte económico mantiene cargas familiares de su núcleo).

- a) Mujeres Jefas de Hogar o Núcleo.
- b) Tener entre 18 y 65 años de edad.
- c) Ser económicamente activa.
- d) De los quintiles I al III comprobados con la ficha de selección del programa¹.
- e) Vivir o trabajar en la comuna donde se implemente el Programa.
- f) No haber sido participante del PMJH en los últimos 3 años.
- g) Derivada de los programas de SernamEG. Desde los programas de VCM se ingresa sin requisitos de selección (por ejemplo, sin importar si participó los últimos tres años del PMJH o si es actualmente participante Mujer Emprende).
- h) Se considerará el acceso preferente para las mujeres participantes del Subsistema de Seguridades y Oportunidades (SSyO). Ley N° 20.595. Al momento de inscribir a las mujeres el SGP entregará de forma automática el dato si participa del SSyO. Para asegurar el acceso preferente, al momento de la

¹ SernamEG ha implementado una Ficha Institucional Única para todos los programas. Aquí se consulta si tiene o no Registro Social de Hogares. Esta información será relevante para cuantificar el n° de mujeres sin RSH y contemplar la aplicación en los convenios con los ejecutores.

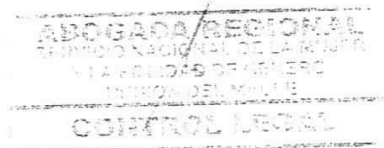



selección, los Equipos Ejecutores deberán priorizar por quienes cumpliendo los requisitos de ingreso y teniendo el perfil sean del SSyO².

- i) Se considerará el acceso preferente para las mujeres participantes del Subsistema de Seguridades y Oportunidades (SSyO). Ley N° 20.595. Al momento de inscribir a las mujeres el SGP entregará de forma automática el dato si participa del SSyO. Para asegurar el acceso preferente, al momento de la selección, los Equipos Ejecutores deberán priorizar por quienes cumpliendo los requisitos de ingreso y teniendo el perfil sean del SSyO.

Se podrá incorporar criterios (que se sumen a los anteriores) con pertinencia territorial y cultural (mujeres de pueblos originarios, rurales, migrantes y/o afrodescendientes), siempre que no contravengan los criterios generales de selección. Para quienes cumplan los requisitos de ingreso, el orden de selección será hasta llenar cupos y/o hasta agotar presupuesto disponible.

SEXTO: FOCALIZACIÓN TERRITORIAL

La entidad ejecutora implementará el modelo de intervención principalmente en el territorio correspondiente en la comuna de Longavi, Región del Maule, en forma integral, sin perjuicio de la desfocalización de acuerdo a los estándares establecidos por el SernamEG en las Orientaciones Técnicas vigentes del Programa y en conformidad a lo establecido en el Proyecto presentado por la entidad ejecutora y aprobado por SernamEG.

SÉPTIMO: COMPROMISOS TÉCNICOS DE SERNAMEG

Sin perjuicio de las obligaciones establecidas en las Orientaciones Técnicas del modelo programático, el Servicio durante su implementación y ejecución se compromete especialmente a las siguientes obligaciones;

1. Asesorar y acompañar técnicamente la implementación del Programa, velando por el cumplimiento de las Orientaciones Técnicas vigentes y de las acciones y metas previstas en los Proyectos.
2. Generar las condiciones técnicas en los equipos responsables de la implementación, para el cumplimiento de las Orientaciones Técnicas, conforme a la línea de acción programática.

² Esto es aplicable solo a quienes se inscriben, no hay obligatoriedad de incorporar un mínimo de participantes del SSyO





3. Facilitar y apoyar la gestión intersectorial que realice la entidad ejecutora para una mejor ejecución del modelo de intervención.
4. Procurar instancias a nivel nacional y regional de coordinación público - privada para aumentar las oportunidades laborales de las mujeres participantes del programa
5. Coordinar en conjunto con distintas instituciones como: Ministerio del Trabajo, SENCE Dirección del Trabajo, Ministerio de Salud, Ministerio de Desarrollo Social, FOSIS, Ministerio de Educación, JUNAEB, JUNJI, Servicio Nacional de Patrimonio Cultural, Ministerio de Economía, SERCOTEC, CORFO, SERNATUR, INDAP, Fundación INTEGRAL y Fundación PRODEMU, y Fundación FUNFAS, entre otras, la oferta programática que comprende el Programa.
6. Asesorar, supervisar y acompañar en el proceso de implementación y gestión de los proyectos para la ejecución de los modelos programáticos, conforme a lo señalado en las Orientaciones Técnicas vigentes del Programa.
7. El equipo regional, deberá elaborar aquellos informes de Gestión del Programa establecidos en las Orientaciones Técnicas, los que serán entregados en las fechas previamente informadas por SernamEG.
8. Apoyar a la difusión para que el ejecutor promueva el programa entre las potenciales participantes y ante la comunidad en general, mediante la entrega de orientaciones para el diseño de materiales como dípticos, pendones afiches etc.
9. Generar espacios de formación y capacitación para los equipos en aspectos esenciales para el logro de las metas de los programas y el cumplimiento del modelo de intervención propuesto en las Orientaciones Técnicas.
10. Supervisar que los montos de dinero no gastados a consecuencia del uso de licencias médicas del equipo de trabajo del Programa sean restituidos al SernamEG o redistribuidos según las necesidades del territorio.

OCTAVO: COMPROMISOS FINANCIEROS/ADMINISTRATIVOS DE SERNAMEG

1. SernamEG, se compromete a destinar los recursos para el cofinanciamiento de la gestión, administración e implementación del proyecto, con los recursos asignados con cargo a la Ley de Presupuesto para el año 2022.

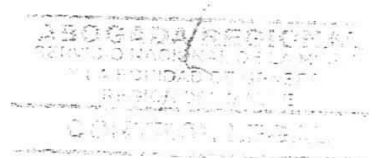



2. Con cargo a la Ley de Presupuesto para el año 2022 corresponde a la suma bruta, única y total anual de **\$15.000.000.- (quince millones de pesos)** la que se desglosa de la siguiente forma:

C1	ITEM	C2	DETALLE	APORTE SERNAMEG
10	Gastos en Personal Administrativo	11	Personal a Honorario	
		12	Personal Código del Trabajo	
		13	Personal de Planta	
		14	Personal a Contrata	
		15	Gastos en Bienestar	
		16	Gastos en Seguridad Laboral	
		17	Viático	
		10	TOTAL	\$ 0
20	Gastos en Personal Operacional	21	Personal a Honorarios	\$ 12.632.316
		22	Personal Código del Trabajo	
		23	Personal de Planta	
		24	Personal a Contrata	
		25	Gastos en Bienestar	
		26	Gastos en Seguridad Laboral	
		27	Viáticos	
		28	Seguros de Accidentes	
20	TOTAL	\$ 12.632.316		
30	Gastos en Administración	31	Arriendos	
		32	Alimentación y Alojamientos	
		33	Materiales de Uso y Consumo	
		34	Servicios Básicos	
		35	Mantenimiento y Reparaciones	
		36	Gastos de Traslados	
		37	Servicios de Seguros	
		38	Servicios Técnicos y Profesionales	
		39	Otros Gastos en Administración	\$ 800.000
		30	TOTAL	\$ 800.000
40	Gastos Operacionales	41	Arriendos	
		42	Alimentación y Alojamientos	\$ 500.000
		43	Materiales de Uso y Consumo	
		44	Servicios Básicos	
		45	Gastos de Traslados	
		46	Publicidad y Difusión	





		47	Servicios Generales	
		48	Servicios Técnicos y Profesionales	\$ 1.067.684
		49	Otros Gastos Operacionales	
		40	TOTAL	\$ 1.567.684
50	Transferencias Beneficiarios/as	51	Mobiliarios	
		52	Máquinas y Equipos	
		53	Equipos Informáticos	
		54	Programas Informáticos	
		55	Gastos de Traslados	
		56	Aporte Monetarios	
		57	Materiales e Insumos	
		50	TOTAL	\$ 0
60	Gastos de Inversión	61	Vehículos	
		62	Mobiliarios	
		63	Máquinas y Equipos	
		64	Equipos Informáticos	
		65	Programas Informáticos	
		66	Mejoras y/o Ampliaciones	
		60	TOTAL	\$ 0
			TOTAL PRESUPUESTO	\$ 15.000.000

3. SernameEG transferirá la suma precedentemente indicada a la entidad ejecutora, previo cumplimiento de los requisitos que en el presente numeral se establecen:
 - a) Aprobación del Proyecto de Ejecución por parte del Área Técnica respectiva.
 - b) Resolución Aprobatoria del presente Convenio totalmente tramitada.
 - c) En el caso de tratarse de una entidad ejecutora que haya ejecutado programas del Servicio, deberá además;
 - No mantener rendiciones de cuentas exigibles pendientes de entrega con el SernameEG por el proyecto ejecutado durante el año 2021.
 - Contar con la aprobación de rendiciones de cuentas correspondientes a proyectos ejecutados en el año 2020.

4. SernameEG requerirá el desglose del presupuesto en sub ítems, el cual deberá estar contenido en el Plan de Cuentas del Proyecto presentado por la entidad ejecutora. En caso de realizar modificaciones presupuestarias de conformidad a lo establecido en el presente convenio, también se deberá actualizar el plan de cuentas en el proyecto respectivo.





5. SernamEG, acorde a la Resolución 30 del año 2015 de la Contraloría General de la República y a su Manual de Rendiciones de Cuentas vigente deberá revisar, mensualmente, las rendiciones de cuentas presentadas por la entidad ejecutora, con la finalidad de supervisar la correcta ejecución del gasto de los recursos transferidos por SernamEG, así como el seguimiento a los aportes comprometidos en el proyecto por la Entidad Ejecutora. La revisión indicada se llevará a cabo por el/la Encargado/a de la Dirección Regional y la Unidad de Administración y Finanzas de la Dirección Regional de SernamEG, en conformidad a la Resolución N° 30 de 2015 o a la norma que la remplace y al Manual de Rendiciones de Cuentas del mismo Servicio, en todo lo que no sea contrario a ella.

NOVENO: COMPROMISOS TÉCNICOS DEL EJECUTOR

Durante la implementación y ejecución del modelo programático definido en las Orientaciones Técnicas vigentes del SernamEG, el Ejecutor se compromete a cumplir especialmente las siguientes obligaciones;

1. La Entidad Ejecutora se obliga cumplir con los objetivos y lineamientos técnicos específicos establecidos en las Orientaciones Técnicas vigentes del programa Mujeres Jefas de Hogar, que ejecuta en virtud del presente convenio.
2. Realizar acciones de coordinación y fortalecimiento con representantes de las redes institucionales de apoyo local colaboradoras en la implementación, ejecución y desarrollo de cada uno de los Proyectos.
3. Generar las condiciones necesarias tendientes a ir incorporando el Programa, en el mediano plazo, a las políticas socio laborales de la Entidad Ejecutora.
4. La Entidad Ejecutora deberá informar a la Dirección Regional, sobre el desarrollo del programa en la comuna, mediante informes cualitativos y cuantitativos, de acuerdo a la periodicidad determinada por las Orientaciones Técnicas y al formato definido por SernamEG.

La Dirección Regional de SernamEG dispondrá de 10 días hábiles desde la recepción de los informes, para hacer las observaciones que estime pertinentes, las que serán comunicadas al ejecutor, quien a su vez tendrá el término de 10 días hábiles para subsanarlas, contado desde la notificación vía correo electrónico de la Dirección Regional.

5. Procurar mantener el Programa de manera óptima según los estándares señalados en las Orientaciones Técnicas vigentes del mismo.





6. En caso de ser una entidad ejecutora municipal, el programa debe depender de la Dirección Municipal vinculada al Fomento Productivo o Desarrollo Económico Local, preferentemente. En caso que el programa se encuentre en otra Unidad o Departamento Municipal, se debe resguardar el debido cumplimiento de su naturaleza, que es la inserción laboral y el apoyo a la autonomía económica de las mujeres.
7. Generar las condiciones necesarias tendientes a ir incorporando al Programa, en el mediano plazo, a las políticas socio laborales de la Municipalidad, la jefatura de hogar femenina como problemática prioritaria en los Planes de Desarrollo Comunal (PLADECO) y en los instrumentos de planificación, gestión y presupuesto Municipal. Esta acción comprende informar al Concejo Municipal sobre la implementación y la temática que aborda el Programa.
8. El Ejecutor se obliga a realizar gestiones locales con instituciones públicas y privadas y con otras instancias municipales para complementar la oferta del programa e incorporar en el quehacer municipal, problemáticas específicas que afectan las mujeres jefas de hogar de la comuna.
9. Facilitar y promover la coordinación del Programa con los otros dispositivos de SernamEG en el territorio, en especial entre los de la Unidad de Violencia contra las Mujeres, entregando la información necesaria en los casos de derivación y respetando los tiempos establecidos para enviar los reportes e informes que se requieran.
10. Facilitar y autorizar la asistencia del equipo de profesionales a las capacitaciones organizadas en el marco del Programa, ya sea presenciales o e-learning. La participación en las Capacitaciones convocadas por SernamEG regional serán siempre de carácter obligatorio para el equipo y el ejecutor deberá asegurar su cumplimiento. En el caso de ejecutores públicos deben desarrollar y/o gestionar cursos de formación a los/as funcionarios/as que realicen actividades directas con las mujeres atendidas con el fin de asegurar su idoneidad en los fundamentos y principios del Programa.
11. Facilitar la asesoría y supervisión que debe realizar, el/la Encargado/a Regional de SernamEG y cualquier otro seguimiento de parte del Servicio Nacional de la Mujer y la Equidad de Género.
12. Cumplir con las condiciones exigidas por vía de supervisión y asesoría, de los contenidos que en éstas se precisen de las Orientaciones Técnicas.
13. Responder a los requerimientos de la Dirección Regional de SernamEG de acuerdo con los lineamientos técnicos del respectivo dispositivo.

[Faint, illegible text or stamp]



- 14.** Las partes acuerdan que toda la información registrada por el ejecutor acerca de las o los participantes del programa, es información de propiedad de SernamEG, por tanto, la Entidad Ejecutora estará obligada a entregar la información del registro de datos, seguimientos, coberturas, participantes del modelo de intervención, entre otras. Dicha información debe ser entregada de manera oportuna, en calidad e integridad, de acuerdo a los formatos y/o sistemas definidos por la Unidad Técnica de SernamEG y con la frecuencia establecida por ella.
- 15.** La Entidad Ejecutora se obliga a registrar los datos de las/los participantes del Programa en las Plataformas Informáticas definidas y vigentes por SernamEG y a mantenerlos permanentemente actualizados, conforme a los instructivos generales y/o especiales que dicten las autoridades del Servicio, como también, velar por la consistencia entre la cobertura declarada en el proyecto aprobado y lo registrado en el sistema.
- 16.** SernamEG cuenta con un software de Desarrollo informático para almacenar y administrar información del Programa; el registro oportuno y veraz de esta información estará a cargo de la persona que tenga el rol o responsabilidad de coordinar el programa, para lo cual el Ejecutor deberá velar que ésta cuente con todas las herramientas necesarias para cumplir con la obligación dispuesta en las orientaciones técnicas y las instrucciones generales y/o especiales que determine del Servicio, a modo de ejemplo, ordenadores o pc, notebook, óptima conexión a internet y, en general, software y/o hardware.
Será obligación del ejecutor garantizar y cumplir con los sistemas de registro para el seguimiento del programa. Para ello deberá velar porque la persona coordinadora realice el poblamiento del sistema informático vigente, manteniendo actualizado los datos en forma oportuna.
Asimismo, el ejecutor oportunamente deberá informar a la Dirección Regional cualquier incidencia o dificultad que se presente al respecto.
- 17.** La entidad ejecutora se obliga a cumplir con lo dispuesto en los manuales de Redición de Cuentas y de Norma Gráfica de SernamEG que se encuentren vigentes durante la ejecución del presente convenio, los que serán entregados por medios digitales por la Dirección Regional.
- 18.** El ejecutor se compromete a respetar la política de Seguridad de la Información del SernamEG.
- 19.** En todo aquello que diga relación con la ejecución del programa, la entidad ejecutora, se compromete a comunicarse única y exclusivamente con la





contraparte del SernamEG. De esta manera, quedan excluidas las instrucciones que pudiesen impartir terceros ajenos al presente convenio.

20. La entidad ejecutora deberá conceder acceso preferente para las personas atendidas del subsistema "Seguridades y Oportunidades" de la Ley N° 20.595, en conformidad con lo establecido en el Convenio suscrito entre el SernamEG y el Ministerio de Desarrollo Social de fecha 11 de octubre de 2016 y aprobado por Resolución Exenta N° 2948 del 2017 del Servicio. Para tener acceso preferente a los programas del SernamEG se deberá cumplir con los requisitos mínimos de ingreso al programa. Asimismo, para ser parte del subsistema de "Seguridades y Oportunidades" las participantes deberán inscribirse en conformidad a la Ley N° 20.595. Con todo, se deberá estar a lo señalado en las Orientaciones Técnicas vigentes del Programa.
21. Informar a la Dirección Regional a más tardar dentro de las 24 horas siguientes respecto de cualquier hecho, situación o evento significativo y/o crítico que se genere en la ejecución diaria del dispositivo y que pueda afectar a la imagen o institucionalidad del Servicio o al normal desarrollo, logros u objetivos del programa. Dicho informe deberá ser enviado a través de oficio a la Dirección Regional del SernamEG, el cual deberá contener todas las medidas correctivas, paliativas y preventivas ante el hecho.
22. El ejecutor deberá velar que el equipo técnico y profesional cumpla con los requerimientos técnicos del programa establecidos en las Orientaciones técnicas y en el Proyecto. Es así, que la selección de alguna persona del equipo, el ejecutor estará obligado a efectuarlo en la forma indicada en el presente convenio, considerando especialmente los perfiles de cargo establecidos por SernamEG en las Orientaciones Técnicas.

DÉCIMO: COMPROMISOS FINANCIEROS/ADMINISTRATIVOS DEL EJECUTOR

1. La Entidad Ejecutora, para el buen funcionamiento del programa, mediante el presente convenio se obliga a destinar aportes propios, ya sea en dinero como en bienes y/o servicios valuables en dinero, de acuerdo al plan de cuentas de ejecución contenido en el Proyecto.
2. El ejecutor, se compromete para el año 2022 a destinar para la gestión, administración e implementación del Dispositivo, la suma bruta, única, total y anual de **\$ 15.520.000.- (quince millones quinientos veinte mil pesos)**, la que se desglosa de la siguiente forma:



C1	ITEM	C2	DETALLE	APORTE MUNICIPAL	
				RECURSOS EN DINERO	RECURSOS VALORIZADOS
10	Gastos en Personal Administrativo	11	Personal a Honorario		
		12	Personal Código del Trabajo		
		13	Personal de Planta		
		14	Personal a Contrata		
		15	Gastos en Bienestar		
		16	Gastos en Seguridad Laboral		
		17	Viático		
		10	TOTAL		\$ 0
20	Gastos en Personal Operacional	21	Personal a Honorarios	\$ 12.632.316	
		22	Personal Código del Trabajo		
		23	Personal de Planta		
		24	Personal a Contrata		
		25	Gastos en Bienestar		
		26	Gastos en Seguridad Laboral		
		27	Viáticos		
		28	Seguros de Accidentes		
20	TOTAL		\$ 12.632.316	\$ 0	
30	Gastos en Administración	31	Arriendos		
		32	Alimentación y Alojamiento		
		33	Materiales de Uso y Consumo		
		34	Servicios Básicos		
		35	Mantenimiento y Reparaciones		
		36	Gastos de Traslados		
		37	Servicios de Seguros		
		38	Servicios Técnicos y Profesionales		
		39	Otros Gastos en Administración		
		30	TOTAL		\$ 0
40	Gastos Operacionales	41	Arriendos		
		42	Alimentación y Alojamiento		
		43	Materiales de Uso y Consumo		
		44	Servicios Básicos		
		45	Gastos de Traslados		
		46	Publicidad y Difusión		
		47	Servicios Generales		
		48	Servicios Técnicos y Profesionales		





		49	Otros Gastos Operacionales	\$ 2.887.684	
		40	TOTAL	\$ 2.887.684	\$ 0
50	Transferencias Beneficiarios/as	51	Mobiliarios		
		52	Máquinas y Equipos		
		53	Equipos Informáticos		
		54	Programas Informáticos		
		55	Gastos de Traslados		
		56	Aporte Monetarios		
		57	Materiales e Insumos		
		50	TOTAL	\$ 0	\$ 0
60	Gastos de Inversión	61	Vehículos		
		62	Mobiliarios		
		63	Máquinas y Equipos		
		64	Equipos Informáticos		
		65	Programas Informáticos		
		66	Mejoras y/o Ampliaciones		
		60	TOTAL	\$ 0	\$ 0
			TOTAL PRESUPUESTO	\$ 15.520.000	\$ 0

- El aporte total de la Entidad Ejecutora (recursos en dinero y valorizados) deberá ser igual o superior al aporte de SernamEG y **los recursos en dinero** deberán corresponder **a lo menos al 50% de recursos frescos del aporte SernamEG**, pudiendo el porcentaje restante ser enterado a través de recursos valorizados. *No obstante, las Dirección Regional podrá rebajar dicho límite, previa justificación de la entidad ejecutora y aprobación de la Unidad Técnica.*
- La entidad ejecutora rendirá cuentas conforme al desglose en sub ítems del presupuesto contenido en el Plan de Cuentas del Proyecto del Programa autorizado por la Dirección Regional, viéndose en la obligación de rendir los recursos frescos, no así los valorizados los cuales quedarán exentos de rendición. En caso de realizar modificaciones presupuestarias de conformidad a lo establecido en el presente convenio, también se deberá actualizar el plan de cuentas en el proyecto respectivo.
- Proveer la **infraestructura y equipamiento necesario** para la atención de las personas que allí se atiendan y la correcta implementación del dispositivo según las Orientaciones técnicas. Sin perjuicio, de la autorización formal y por escrito de la Dirección Regional para adquirir la implementación con fondos SernamEG.



6. Los recursos orientados a la implementación del Programa, sean éstos de origen de la Entidad Ejecutora o de SernamEG, deberán asegurar prioritariamente la contratación anual de un equipo que se encargue de la ejecución del programa.
7. El ejecutor deberá enviar a la Dirección Regional los contratos de trabajos del personal o los contratos de honorarios, según sea el caso y en virtud de la calidad que hayan sido contratados, situación que servirá de base para comprobar las erogaciones que se encuentren relacionadas con el pago a personas que prestan servicios para el programa.
8. La Entidad Ejecutora deberá proveer al equipo ejecutor, cualquiera sea su calidad contractual, viáticos y pasajes para asegurar su asistencia a las actividades de capacitación, seguimiento y evaluación que realice SernamEG, conforme a lo establecido en el número uno de la presente cláusula y sin perjuicio de la necesidad de realizar eventuales redistribuciones presupuestarias, aprobadas mediante la firma de la correspondiente modificación.
9. La Entidad ejecutora, deberá estar **inscrita en el registro de Personas Jurídicas receptoras de Fondos Públicos**, según lo estipula la **Ley N°19.862** para los efectos de recibir la transferencia de presupuesto por parte de SernamEG.
10. **Certificar la recepción de los recursos** transferidos por SernamEG, a través del comprobante de ingresos municipales o de la entidad ejecutora correspondiente, remitiéndolo a la Dirección Regional.
11. La Entidad Ejecutora deberá rendir cuentas, por los recursos transferidos, dando estricto cumplimiento a lo señalado en la **Resolución N° 30 de la Contraloría General de la República del año 2015**, que fija las normas de Procedimiento sobre Rendición de Cuentas de entidades públicas y privadas, o a la norma que la remplace, en lo que sea pertinente al Manual de Rendición de Cuentas vigente de SernamEG y sus modificaciones.
12. En atención a dicha normativa, la **Entidad Ejecutora estará obligada a enviar a SernamEG mensualmente, dentro de los quince primeros días hábiles del mes**, un informe que señale la forma en que se han invertido los recursos comprometidos por las partes en el presente instrumento, de acuerdo a los mismos formatos de rendición de cuentas expuestos en el Manual de Rendición de Cuentas vigente de SernamEG.
13. La entidad ejecutora se compromete a restituir los saldos de recursos no gastados por concepto de uso de licencias médicas por parte del equipo de trabajo, salvo



que exista acuerdo por escrito entre las partes de redistribuir conforme a las necesidades territoriales debidamente justificadas.

DÉCIMO PRIMERO: MODIFICACIONES DE CONVENIO

La solicitud de modificación al presente convenio por parte del Ejecutor, deberá realizarse con acuerdo de las partes y, en conformidad al procedimiento siguiente:

- a) Solicitud fundada del representante del ejecutor dirigido a la Directora Regional de SernamEG.
- b) Revisión y aprobación de la solicitud por parte de la Unidad Técnica responsable en la Dirección Regional de SernamEG.
- c) Redacción de la modificación de Convenio por parte del o la Abogada Regional de la Dirección Regional.
- d) Firma de las partes.
- e) Resolución aprobatoria de la Directora Regional.

Cualquier modificación al presupuesto del presente convenio, no podrá afectar aquellos recursos ya rendidos, salvo expresa autorización de SernamEG, la cual deberá ser excepcional, debidamente fundamentada y exclusivamente por razones de buen servicio.

La entidad ejecutora, con la finalidad de resguardar la ejecución presupuestaria y garantizar el cumplimiento de los objetivos del programa, **solo podrá solicitar modificaciones presupuestarias hasta 90 días antes del término de vigencia del presente convenio, sin perjuicio de ello, podrán ser solicitadas de manera excepcional fuera de este plazo, siempre y cuando no supere la fecha de termino de convenio, quedando al arbitrio de la Directora Regional su aprobación o rechazo.**

En el caso de que la modificación de convenio sea a petición del Servicio, no se requerirá la solicitud fundada por parte de la entidad ejecutora, siguiendo en todo lo demás, el procedimiento indicado.

Una modificación presupuestaria de un sub ítem a otro, se formalizará mediante la respectiva solicitud de modificación presupuestaria, por parte de la Entidad Ejecutora vía ordinario, oficio o carta a la Dirección Regional de SernamEG, adjuntando el nuevo Plan de Cuentas, y la posterior autorización mediante oficio de la autoridad regional.

DÉCIMO SEGUNDO:

Las partes acuerdan, que el SernamEG podrá realizar modificaciones de sus líneas programáticas, modificando el presupuesto originalmente pactado, previo aviso al



ejecutor, con la finalidad de dar respuesta a las necesidades que se generen producto de la alerta sanitaria decretada por la autoridad para enfrentar la contingencia nacional.

DÉCIMO TERCERO: DEL EQUIPO DE TRABAJO

El ejecutor se encargará de dar cumplimiento a las obligaciones contractuales que por este convenio le correspondan, por su cuenta y riesgo. SernamEG no tendrá ninguna relación contractual, laboral ni previsional con los prestadores que la entidad ejecutora destine al cumplimiento de este convenio, y no asumirá obligación alguna derivada de los contratos que celebre con dicho objeto.

Con el fin de resguardar la capacidad profesional y técnica de los profesionales y, en definitiva, la atención adecuada a las beneficiarias de los Programas, en consideración a la misión y a la experiencia institucional del Servicio, el ejecutor en consideración al régimen contractual que lo vincule con el prestador/a de servicios o, trabajador/a velará por resguardar los derechos y obligaciones emanados del contrato que los rija y de la normativa aplicable en cada caso, incluyendo la jurisprudencia de la Contraloría General de la República. Asimismo, velará por incorporar procedimientos eficientes y eficaces para el pago de las obligaciones previsionales conforme a la legislación vigente, asegurando de dicha manera, que éstos tengan derecho a permisos, feriados y licencias, en especial al ejercicio del derecho establecido en la normativa **sobre Protección a la Maternidad, Paternidad y Vida Familiar** ⁽³⁾.

Por su parte, el ejecutor deberá velar por que el personal que se contrate, no cuente con anotaciones por causas de violencia intrafamiliar, ni en el registro creado por la ley N° 20.594, ni presente condenas por delitos sexuales ya sea contra niños, niñas, adolescentes o personas mayores de edad, **debiendo hacer envío al Servicio copia del respectivo certificado**. Asimismo, debe mantener actualizado dicho registro.

A modo ejemplar el ejecutor resguardará las siguientes condiciones contractuales mínimas, de sus prestadores de servicio a honorarios:

- **Derecho a ausentarse por licencias médicas por enfermedad común debidamente cursada por el profesional de salud correspondiente.** De esta manera, en concordancia con la ley N° 20.255 y sus modificaciones que establece la obligatoriedad de cotizar a los trabajadores independientes, el pago de los honorarios provendrá directamente de la institución de salud correspondiente. En caso que la licencia médica supere los 15 días se deberá proceder a contratar un reemplazo por el periodo que dure la ausencia.
- **Derecho a ausentarse por licencias de pre y post natal y, en su caso, post natal parental, con el 100% de los honorarios pactados.** El Ejecutor deberá asegurar, con cargo a los recursos transferidos por el SernamEG, la diferencia

³ Y en cumplimiento a lo establecido en el Dictamen N° E24985 de 2020 de la Contraloría General de la República que Imparte Instrucciones a los Servicios Públicos sobre las Modificaciones Incorporadas por la Ley 21.133 a la normativa aplicable a los servidores a honorario en materia de régimen previsional y de seguridad social, especialmente respecto de licencias médicas, o aquel que lo reemplace o complementa.



que no pague la correspondiente institución de salud. Asimismo, la entidad ejecutora deberá realizar todas gestiones tendientes a resguardar la contratación del reemplazo. En última instancia y siempre que exista disponibilidad presupuestaria, SernamEG podrá transferir recursos para la contratación del reemplazo de la prestadora por el tiempo que dure el descanso natal y parental. Para ello, el Ejecutor deberá acompañar aquellos antecedentes solicitados por la Dirección Regional y esta a su vez, a través del Departamento de Administración y Finanzas y la Unidad Técnica, realizar el análisis de procedencia, velando por la exactitud del gasto, para ello, deberán tener en consideración la realidad particular territorial, el sueldo y oferta de profesionales, tiempo de duración del reemplazo, situaciones de embarazos de alto riesgo u otras circunstancias que se puedan sobrevenir. En caso de ser pertinente podrá solicitar el incremento de recursos al Nivel Nacional, quien realizará el incremento siempre y cuando exista disponibilidad presupuestaria. Para lo anterior, es de suma importancia que las solicitudes se realicen con la debida anticipación⁴.

- **Al padre se le respetará ausentarse por 5 días hábiles, con derecho al pago de los honorarios por el mismo periodo,** en caso de nacimiento de un hijo/a que podrá utilizar a su elección desde el momento del parto, y en este caso será de forma continua, o distribuirlo dentro del primer mes desde la fecha del nacimiento, también se otorgará en caso de adopción, pudiendo hacer uso del mismo a partir de la notificación de la resolución que otorgue el cuidado personal o acoja la adopción del menor, en conformidad a los artículos 19 y 24 de la Ley N° 19.620, previa autorización de la entidad ejecutora y de la certificación del nacimiento o de la adopción.
- **Respeto a ausentarse por 15 días hábiles, con derecho al pago de los honorarios por el mismo periodo, en caso de cumplir un año de prestación de servicios.**
- **Respeto a ausentarse por 6 días hábiles, con derecho al pago de los honorarios por el mismo periodo,** para fines personales, previa autorización de la entidad ejecutora, siempre y cuando la prestación de servicios se inicie el 1 de enero, de lo contrario se considerará medio día de permiso por mes de prestación de servicios.
- **Garantizar en caso de que el equipo, independientemente de su forma de contratación o vínculo con el Ejecutor, tenga dedicación exclusiva para la ejecución del programa durante su jornada laboral. Jornada laboral que podrá ser presencial o remota, de acuerdo con la etapa del plan de emergencia Covid-19 que se encuentre vigente en el país y las orientaciones técnicas del programa lo permitan. En caso de los prestadores de servicios a honorarios el ejecutor deberá garantizar que no tengan otros contratos vigentes incompatibles con la prestación del servicio contratado.** En este punto queda expresamente prohibida la

⁴ Idem.



participación del equipo en actividades de promoción política, religiosas u otras mientras se encuentren ejecutando labores dentro del marco del convenio. Cualquier actividad extra programática del Ejecutor que involucre a los funcionarios o funcionarias públicos o municipales o por personas contratadas bajo el Código del Trabajo, deberá ser notificada a SernamEG para su aprobación.

- **Garantizar como mínimo la contratación** del equipo dedicado a la ejecución del programa durante toda la vigencia del presente convenio, salvo casos excepcionales y debidamente calificado por ambas partes.
- En casos de desvinculación o no renovación, **el Ejecutor deberá comunicarlo con, al menos 30 días de anticipación al afectado o afectada.**

DÉCIMO CUARTO: CONFORMACIÓN DEL EQUIPO TÉCNICO

El ejecutor deberá velar que el equipo técnico y profesional cumpla con los requerimientos técnicos del programa establecidos en las Orientaciones técnicas y en el Proyecto.

Para la contratación de un miembro del equipo, ya sea en calidad de titular o de reemplazo, se deberá realizar un proceso de selección, público y transparente, el cual deberá dar cuenta del cumplimiento de los lineamientos técnicos del Programa. De aquel proceso, se emitirá una terna, la cual deberá ser sometida a una evaluación técnica, la que será elaborada por SernamEG, aplicada y evaluada por el Ejecutor, quien no podrá nombrar a un candidato que haya obtenido un puntaje inferior del 70%. El SernamEG velará por la calidad técnica del equipo ejecutor, exigiendo el cumplimiento del perfil establecido por el servicio.

Cada vez que el ejecutor realice una contratación, deberá enviar al SernamEG copia del contrato de trabajo, junto con el certificado del Registro Civil que acredite que la persona no cuenta con inhabilidades o anotaciones por causas de violencia intrafamiliar, ni en el registro creado por la ley 20.594 que crea inhabilidades para condenados por delitos sexuales contra menores y establece registro de dichas inhabilidades.

Las desvinculaciones deberán ser informadas por Oficio previamente al SernamEG, con las razones técnicas y de hecho debidamente acreditadas, que justifiquen la desvinculación.

La contratación y/o desvinculación de una persona integrante del equipo, en contravención a lo previamente indicado, facultará a la Dirección Regional para **rechazar las rendiciones de cuentas que incluyan los montos pagados por concepto de remuneración, honorarios y/o finiquito**, según corresponda, a la persona contratada y/o desvinculada en esos términos, de manera que dicho gasto será asumido por la entidad ejecutora. Asimismo, la contratación, selección, reemplazo o desvinculación de personal en contravención al procedimiento señalado en este párrafo, **constituye una causal de término anticipado** del presente convenio.



Será aplicable este procedimiento en aquellos casos en que el ejecutor continúe con la ejecución del programa durante el año siguiente, ya sea por la suscripción de un convenio de continuidad o de un nuevo convenio en los mismos términos, por lo que cualquier desvinculación o contratación al término de vigencia del mismo, por la sola continuidad permitirá a SernamEG rechazar la última rendición del convenio, en tanto no se cumpla con lo dispuesto en el procedimiento.

DÉCIMO QUINTO: DE LAS PRÁCTICAS PROFESIONALES

Las partes comparecientes convienen que, ante el evento que el equipo requiera la presencia de estudiantes en práctica profesional para la ejecución del programa, la institución Ejecutora se compromete a otorgar las facilidades respectivas para que dicha práctica sea desarrollada en función de tareas asociadas a las materias de este convenio, siendo ésta supervisada por SernamEG cuando se requiera.

Toda práctica profesional de pre y post grado deberá ser solicitada por la entidad Ejecutora a la Dirección Regional respectiva, la que evaluará su rechazo o aprobación, decisión que será comunicada al Ejecutor.

La autorización se otorgará siempre y cuando:

1. Sea necesaria para el mejor funcionamiento del programa.
2. Se otorguen las condiciones de mobiliario y espacio para que dicha práctica sea desarrollada correctamente.
3. Se trate de funciones administrativas. En ningún caso se abordarán o apoyarán labores estrictamente técnicas del equipo con estudiantes en práctica.

Todo, sin perjuicio de la regulación que imparta el Servicio Civil para los órganos de la Administración del Estado.

DÉCIMO SEXTO: DE LOS BIENES ADQUIRIDOS CON RECURSOS DE SERNAMEG.

La entidad debe administrar, resguardar, controlar los bienes adquiridos con los recursos transferidos por el Servicio Nacional de la Mujer y la Equidad de Género de acuerdo a las normas del régimen de adquisición y disposición de bienes para la Administración del Estado, cuando corresponda, al presente convenio y al Manual de Rendición de Cuentas Vigente del SernamEG.

En tal sentido, el ejecutor deberá confeccionar y mantener un registro de inventario actualizado de todos los bienes aportados y adquiridos con fondos otorgados por el SernamEG, según lo establecido en el manual de Rendiciones de Cuentas vigentes del SernamEG. Para ello, deberá tener en cuenta los criterios señalados para definir el inventario de bienes muebles.



Por su parte, la Entidad Ejecutora podrá dar de baja los bienes muebles inventariables adquiridos para la ejecución de los convenios cualquier sea su forma de adquisición, de acuerdo a lo establecido en la ley, en el Manual de Rendición de Cuentas de SernamEG vigente y al presente convenio.

La baja de bienes deteriorados u obsoletos, hurtados o robados se registrará supletoriamente por el procedimiento establecido en el Manual de Rendición de Cuentas vigentes del SernamEG igual procedimiento se aplicará, en lo no regulado en este instrumento, en caso de extravío, daño, deterioro o destrucción anticipada del bien.

En caso que se trate de entidades municipales y cualquiera de los bienes inventariables se deteriore o dañe por su uso natural y no sea susceptible de reparación y/o se encuentre totalmente depreciado u obsoleto para el fin que fue adquirido, la entidad ejecutora podrá darlo de baja conforme a lo establecido en el artículo 24° del Decreto Ley 789 que fija Normas sobre Adquisición y Disposición de los Bienes Municipales, mediante decreto alcaldicio o, en el caso de las instituciones del Gobierno Central, de acuerdo a la normativa vigente a los bienes del Estado, mediante Resolución, según corresponda, enviándose copia del acto administrativo y los demás antecedentes a la Directora Regional.

Cuando se trate de una entidad ejecutora del ámbito privado, deberá enviar una carta de la máxima autoridad dirigida a la Dirección Regional, quien deberá autorizar su baja.

En caso que ocurra una baja de bienes por pérdida, robo, hurto, destrucción, daño o deterioro anticipado al natural o vida útil, corresponderá determinar la(s) responsabilidad(es) administrativa(s) mediante un proceso disciplinario resuelto por el decreto alcaldicio o resolución, según corresponda.

Indistintamente cual sea el resultado de la investigación, corresponderá la reposición del bien por La Entidad Ejecutora, debiendo informar a la Dirección Regional su incorporación en el registro de inventario correspondiente. Según el resultado de la investigación, podrá la Dirección Regional autorizar la compra del bien de reposición con recursos del presupuesto de este convenio asignados por SernamEG, siempre y cuando exista saldo favorable.

Cuando se trate de entidades ejecutoras públicas o privadas y haya ocurrido un hurto o robo de los bienes, esta deberá efectuar la **denuncia** respectiva en Carabineros de Chile, Policía de Investigaciones, Fiscalía y proceder en lo que fuere aplicable conforme a lo dispuesto en el Manual de Rendición de Cuentas vigente del SernamEG.

En el momento que el presente convenio termine por falta de renovación o anticipadamente, sea que el término se produzca en forma unilateral o por acuerdo de las partes, los "bienes muebles inventariables" que se encuentren en buen estado de



conservación no se encuentren totalmente depreciados y tengan una antigüedad menor a 5 años deberán ser transferirlos a la Institución Pública o Privada que señale la Dirección Regional de SernamEG dentro del plazo de 90 días del término. La entidad a que se le transfieran los bienes señalados deberá ser sin fines de lucro, que persiga fines de interés social en materias afines a las finalidades de SernamEG. La transferencia de los bienes mencionados anteriormente deberá realizarse mediante decreto alcaldicio, resolución o carta, la que debe ser enviada a la Directora Regional, para su eliminación del inventario del convenio finalizado.

En aquellos casos en que se ponga término al convenio o programa por cualquier causa, los bienes con una antigüedad superior a 5 años quedarán en poder del ejecutor o podrán ser donados a otras instituciones como se señaló anteriormente.

Durante toda la vigencia del convenio, la entidad ejecutora no podrá gravar o restringir, en cualquier forma, el uso, goce o disposición de los bienes muebles inventariables y en ningún caso podrá caucionar obligaciones propias o de terceros con los mismos bienes. El incumplimiento de esta obligación, y en el evento de que cualquiera de dichos bienes sea objeto de embargo o se notifique cualquier tipo de medida precautoria respecto de los mismos, impetradas por terceros ajenos a este convenio, dará derecho al SernamEG a poner término anticipado al presente convenio.

Cabe señalar, que dichos bienes sólo podrán ser destinados para la ejecución del presente dispositivo o programa del Servicio mientras se encuentre en ejecución.

DÉCIMO SEPTIMO: DE LA SEGURIDAD Y PROTECCIÓN DE DATOS DE CARÁCTER PERSONAL

La entidad ejecutora será la responsable de resguardar los registros correspondientes a la intervención, como las fichas de las personas atendidas y todos los documentos públicos concernientes al programa, dando cumplimiento a lo dispuesto en **la Ley 19.628 sobre Protección a la Vida Privada**, en términos tales que deberá cuidar de ellos con la debida diligencia, haciéndose responsable de los daños (Artículo 11).

Las personas que trabajan en el tratamiento de datos personales, tanto en organismos públicos como privados, están obligadas a guardar secreto sobre los mismos, cuando provengan o hayan sido recolectados de fuentes no accesibles al público, como asimismo sobre los demás datos y antecedentes relacionados con el banco de datos, obligación que no cesa por haber terminado sus actividades en ese campo (artículo 7).

Los datos personales deben utilizarse sólo para los fines para los cuales hubieren sido recolectados, salvo que provengan o se hayan recolectado de fuentes accesibles al público (artículo 9).



Conforme a lo anterior, el ejecutor deberá incorporar una cláusula de confidencialidad de los datos personales de las personas atendidas por el dispositivo, en los contratos de trabajo o convenios de honorarios de las personas trabajadoras o prestadoras de servicios respectivos.

DÉCIMO OCTAVO: DEL USO LIMITADO DE LA INFORMACIÓN

La entidad ejecutora se obliga a utilizar la información proporcionada por el sistema informático o plataforma web, solo para los fines propios del presente convenio, manteniendo la confidencialidad correspondiente.

El Servicio, quedará liberado de toda responsabilidad por el uso indebido que se le pueda dar a la información, reservándose el derecho a ejercer todas las acciones legales tendientes a demandar el reembolso de las sumas a las que eventualmente sea obligado a pagar como consecuencia de lo anterior, además de la indemnización de los perjuicios que hubieren ocasionado.

Finalmente, el Servicio queda facultado para dar término inmediato al presente convenio en caso de transgresión a lo señalado.

DECIMO NOVENO: DE LA DIFUSIÓN

Será obligación de la Entidad Ejecutora, difundir y promover por todos sus canales de comunicación (página web, boletines, afiches, folletos, etc.), el programa objeto del presente Convenio y sus líneas de acción, indicando que son coordinados, supervisados y financiados, en todo o parte, con recursos públicos del Servicio Nacional de la Mujer y la Equidad de Género, y que su ejecución o implementación es realizada por el ejecutor.

Asimismo, será obligación de la Entidad Ejecutora comunicar, a las eventuales participantes, los objetivos y alcances del programa, con el fin de que éste amplíe su cobertura a toda la comunidad.

El ejecutor, además, en cualquier actividad que realice en el marco del Programa, sea pública o privada, así como en los lugares de trabajo, y en todos los canales de difusión con que cuente, se encontrará obligado a utilizar la imagen corporativa del SernamEG, cumpliendo con las especificaciones contenidas en Manual de Normativa Gráfica del Servicio Nacional de la Mujer y la Equidad de Género que se encuentre vigente. De la misma forma, todo material confeccionado o elaborado por el ejecutor que en todo o parte utilice la mencionada imagen corporativa, deberá regirse por la reseñada normativa gráfica del SernamEG. No obstante, en ambos casos, deberá previamente informar y contar con la aprobación de la respectiva Dirección Regional.



Por último, la Entidad Ejecutora se compromete a instalar en las actividades que realice a propósito de la ejecución del presente convenio, y en un lugar visible, a lo menos un elemento gráfico (pendón, "pasa calle" u otro de similar naturaleza) en que se incorpore el logo de SernamEG, con el objeto de reforzar la difusión del programa y el origen público de los recursos.

El incumplimiento de las obligaciones de difusión señaladas precedentemente se considerará incumplimiento grave de las obligaciones del presente convenio y podrá constituir causal de término anticipado y unilateral del mismo.

VIGESIMO: DE LAS VISITAS DE LA UNIDAD DE MONITOREO Y CONTROL DE GESTIÓN DE PROGRAMAS

La Unidad de Monitoreo y Control de Gestión de Programas del Nivel Nacional del SernamEG o el departamento que asuma sus funciones, podrá realizar visitas al ejecutor con la finalidad de fiscalizar y supervisar los compromisos financieros, técnicos y administrativos adquiridos en el presente convenio, con el objeto de cautelar el correcto uso de los recursos transferidos. Estas fiscalizaciones serán aleatorias y de carácter complementario a las supervisiones técnicas o financieras. La Dirección Regional hará entrega al Ejecutor de los formatos o ficha de visita que serán utilizados por la Unidad de Fiscalización de Transferencias. Por su parte, el ejecutor se compromete a entregar todas las facilidades para que el funcionario designado pueda realizar su labor. Una vez realizada la visita, la Dirección Regional deberá informar al ejecutor respecto de las observaciones detectadas y asegurará la implementación de medidas correctivas. Se entenderá como medida correctiva aquel instrumento formal (oficio o carta) remitido por la Dirección Regional al ejecutor, informando el resultado de las fiscalizaciones realizadas y señalando un plazo para subsanar las observaciones detectadas. Por su parte el ejecutor, informará dentro del plazo señalado por el Servicio respecto de aquellas medidas o compromisos adoptados. Por su parte, la Dirección Regional, efectuará el seguimiento de los compromisos que asuma el ejecutor para subsanar las observaciones detectadas.

VIGÉSIMO PRIMERO: DEL TÉRMINO ANTICIPADO DEL CONVENIO

SernamEG podrá poner término al presente convenio de forma unilateral, en caso que no se le asignen los recursos correspondientes o que la Entidad Ejecutora incurra en **incumplimiento grave de los compromisos asumidos en virtud de convenio o de alguno de los antecedentes que conforman el Marco Regulatorio de la ejecución del Programa, por causas imputables a él.**

Entre los incumplimientos graves que constituirán causales de término anticipado del presente convenio, se encuentran:



- a) Selección, contratación, reemplazo o desvinculación de personal con omisión al procedimiento establecido en el presente acuerdo.
- b) Cuando el ejecutor, estando en conocimiento de prácticas de maltrato hacia las personas participantes del Programa por parte del personal, del equipo o cualquier otra que tenga lugar en el funcionamiento cotidiano del mismo, no adopte las medidas adecuadas para la inmediata resolución de estas situaciones, las que, en todo caso, deberán ser informadas y revisadas en conjunto con las contrapartes técnicas de SernamEG.
- c) Que, existiendo reparos en la rendición de los fondos, el ejecutor no entregue la información de respaldo suficiente para subsanarlos.
- d) No implementar a cabalidad, los objetivos, las acciones y resultados esperados del Programa contemplados en el presente convenio y en las Orientaciones Técnicas vigentes.
- e) Que se induzca u obligue al personal del equipo y las personas participantes, a actividades de propaganda y/o de campañas de candidaturas a elecciones primarias, municipales, parlamentarias y/o presidenciales. Así como también actividades relativas al proceso constituyente o actividad partidista.
- f) El establecimiento de gravámenes o restricciones de cualquier índole del uso, goce o disposición de los bienes fijos o el establecimiento de cauciones de obligaciones propias de la entidad ejecutora o de terceros, respecto de los mismos bienes.
- g) Utilizar el recinto del Programa para otros fines distintos del objetivo del presente convenio.
- h) No resguardar las condiciones de confidencialidad y seguridad de la información de los datos del Programa.
- i) No informar a la Dirección Regional respecto de cualquier hecho, situación o evento significativo y/o crítico que se genere en la gestión diaria del programa, de acuerdo a lo establecido en los compromisos técnicos adquiridos en el presente convenio.
- j) No realizar la difusión en los términos establecidos en el presente convenio.

En caso de que la Entidad Ejecutora incurra en alguna de las causales de término anticipado del convenio, o de producirse un incumplimiento grave de los compromisos asumidos en virtud del mismo, la Dirección Regional deberá comunicarlo de inmediato por escrito a la Directora Nacional de SernamEG y a la Jefa Nacional del Programa. El término anticipado, cuando corresponda, será declarado administrativamente, ipso facto, sin necesidad de requerimiento ni acción judicial, mediante resolución fundada.

El hecho de haberse incurrido en una causal de término anticipado o de incumplimiento grave, será calificado por la Dirección Regional del SernamEG, previo informe emitido por la Unidad Técnica correspondiente. En cualquier caso, para poner término anticipado a un convenio, siempre se deberá contar con el visto bueno de la Directora Nacional de SernamEG.



La decisión de poner término anticipado al convenio deberá ser notificada al ejecutor a través de Oficio de la Directora Regional, al menos 30 días corridos antes de la fecha en que se quiera poner término a su vigencia.

La Entidad Ejecutora tendrá un plazo de 5 días hábiles, contados desde la notificación del Oficio que informa de la decisión de terminar el convenio, para formular y solicitar fundamentadamente a la Directora Regional que se reconsidere la medida, quien responderá dentro del plazo de 10 días hábiles, contados desde la recepción del Oficio de descargos.

Una vez notificada por Oficio de la Directora Regional del SernamEG, la decisión definitiva que pone término al convenio, la Entidad Ejecutora dispondrá de un plazo de 30 días corridos para efectos de la respectiva certificación del gasto y restitución de los fondos asignados que no han sido utilizados ni comprometidos a la fecha, sin perjuicio de su obligación de dar oportuno cumplimiento a los procedimientos de rendición de cuentas establecidos en el presente instrumento y a las obligaciones técnicas respectivas.

Si la Entidad Ejecutora se desiste de continuar con la ejecución del programa antes del término de vigencia del presente instrumento, deberá notificar al Servicio por escrito, mediante Oficio dirigido a la Directora Regional, **al menos 90 días corridos** antes de la fecha en que pretenda cesar en la ejecución, debiendo restituir la totalidad de los fondos asignados que no han sido utilizados ni rendidos, observados y/o rechazados al momento del término, dando cumplimiento a los procedimientos de rendición de cuentas establecidos en el presente instrumento. Así también, hacer entrega de toda la información y registros relacionados con las personas participantes y los documentos de gestión que el Programa haya elaborado, sin perjuicio de su obligación de dar oportuno cumplimiento a los procedimientos de rendición de cuentas establecidos en el presente instrumento y a las obligaciones técnicas respectivas.

En todo caso de término anticipado, el ejecutor deberá resguardar los derechos y atención de las personas participantes.

VIGÉSIMO SEGUNDO: CARTA COMPROMISO

Con el objeto de garantizar el fiel cumplimiento del presente convenio, la entidad ejecutora suscribe en este acto, una carta compromiso que se entiende formar parte integrante del presente instrumento.

VIGÉSIMO TERCERO: VIGENCIA DEL CONVENIO

El presente convenio entrará en vigencia una vez que se encuentre totalmente tramitado el acto administrativo que lo aprueba y hasta que se cumplan a cabalidad la totalidad de las obligaciones que derivan de él. Sin perjuicio de ello y con el fin de dar continuidad y al funcionamiento del Programa, se entiende que las actividades se comenzarán a





realizar a partir del 01 de enero de 2022 y no podrán exceder del 31 de diciembre de 2022.

El presente convenio podrá ser renovado por un nuevo periodo, de cumplirse con los siguientes requisitos:

- Siempre que exista la disponibilidad de recursos correspondientes al ejercicio presupuestario del año correspondiente.
- Evaluación favorable de la Dirección Regional y visto bueno del Programa del Nivel Nacional.
- Manifestación de conformidad en la renovación, mediante oficio por parte de la Entidad Ejecutora.

VIGÉSIMO CUARTO: DOMICILIO

Para todos los efectos legales del presente convenio las partes fijan domicilio en la ciudad de Talca y se someten a la jurisdicción de sus Tribunales de Justicia.

VIGÉSIMO QUINTO: SUSCRIPCIÓN Y FIRMAS

El presente Convenio se firma en dos ejemplares de un mismo tenor y fecha, quedando uno en poder de cada parte.

VIGÉSIMO SEXTO: PERSONERÍAS

La calidad de Directora Regional de la Región del Maule, del Servicio Nacional de la Mujer y la Equidad de Género de doña **ANTONIETA MORALES HERRERA**, consta de Resolución TRA N° 121830/598/2020 de fecha 28 de octubre del año 2020 y su facultad para suscribir el presente instrumento consta de Resolución N° 19/SG., de 30 de octubre de 2017, ambas del Servicio Nacional de la Mujer y la Equidad de Género.

La personería del Alcalde don **CRISTIAN ENRIQUE MENCHACA PINOCHET** para representar a la Ilustre Municipalidad de Longaví, consta en Decreto Alcaldicio N° 772 de fecha 29 de junio del año 2021.



ANTONIETA MORALES HERRERA
DIRECTORA REGIONAL
SERVICIO NACIONAL DE LA MUJER Y
LA EQUIDAD DE GÉNERO
REGIÓN DEL MAULE



CRISTIAN MENCHACA PINOCHET
ALCALDE
ILUSTRE MUNICIPALIDAD DE
LONGAVI